

창원지방검찰청



주임검사

제 목 수사보고[피의자 명태균 은닉 휴대전화 소재 관련 CCTV 영상자료 등 분석]

□ 피의자 명태균이 휴대전화 2대를 은닉한 정황 확인

○ 피의자 명태균은 2024. 9. 24. 13:06경 창원시 []에 있는 "창원 [] 업체"를 방문하여 자신이 보관하고 있는 삼성 갤럭시 S22 U 휴대전화에 저장된 사진에 대하여 복구 의뢰를 하고, 그 결과를 이메일로 회신받아 간 사실을 확인하였습니다.



피의자 명태균의 휴대전화 사진 복구 의뢰서

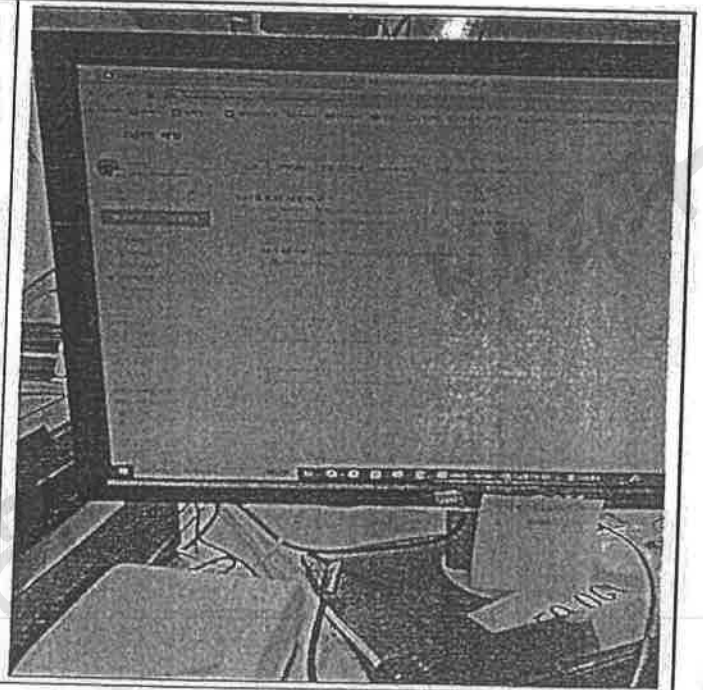

복구 자료를 회신한 이메일 내역

○ 위 업체에 설치된 CCTV 영상 자료를 보면 당시 피의자 명태균은 자신이 사용 중인 휴대전화 1대를 비롯하여 총 4대(이 중에서 1대는 옛지 디스플레이 기기로 확인됨)를 위 업체로 가지고 왔고, 그중에서 1대에 대하여서만 사진 복구를 의뢰하고, 자신이 가지고 있는 다른 휴대전화로 또 다른 휴대전화에 표시된 사진들을 촬영하는 내용이 확인되었습니다.

※ 피의자 명태균이 아래 빨간 커버 휴대전화에서 페이스북에 공개한 김건희와의 메시지 사진을 촬영한 사실에 대해서는 수사보고[피의자 명태균의 휴대전화 은닉 의심장소 관련 - 관련자들의 마산지역 부동산 현황 확인 필요] 참고

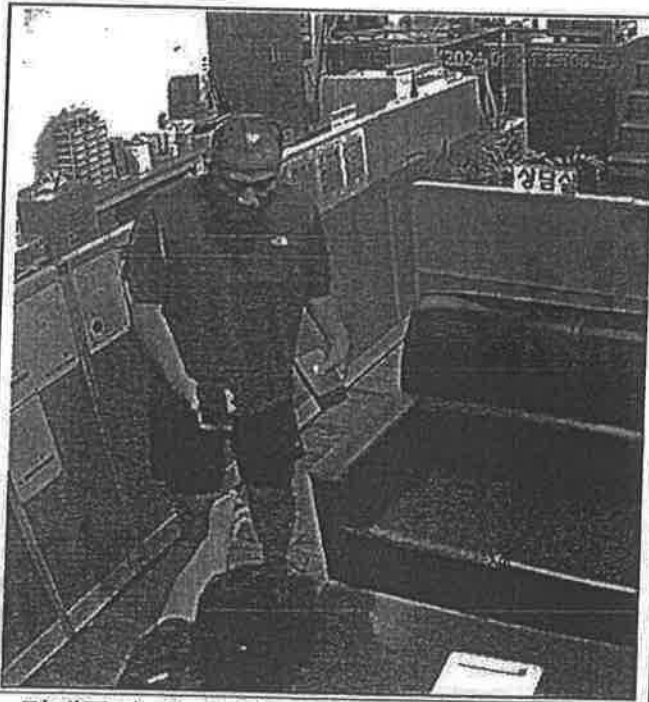

명태균이 휴대전화 1대를 포렌식 직원에게 건네주는 장면 - 왼손에 초록 상자 있음



포렌식을 맡긴 휴대전화 외에 초록 상자 등에 휴대전화 3대가 놓여 있는 장면

○ 그러나 이후 2024. 9. 30. 피의자 명태균의 주거지 압수수색 과정에서 확보한 휴대전화들은 애플 아이폰이거나 "옛지 디스플레이"가 적용되지 않은 삼성 갤럭시 휴대전화만 확인되고, 위 CCTV 영상에 촬영된 초록색 상자에 들어있는 휴대전화 2대(빨간 유광커버 1대, 빨간 무광커버 1대)가 확인되지

얇은 바, 이를 은닉하고 있는 것으로 판단됩니다.

※ 초록색 상자 안에 들어있는 휴대전화 1대는 기종 식별을 전혀 할 수 없는바, 초록색 상자 안에 들어있는 휴대전화 1대가 압수수색으로 확보된 것으로 가정한다 하더라도, 피의자 명태균은 최소한 사진촬영 대상이 된 “엣지 디스플레이”가 적용된 휴대전화 1대를 은닉하고 있는 상태입니다.



명태균이 사용 중인
갤럭시A24(SM-A245N) 휴대전화

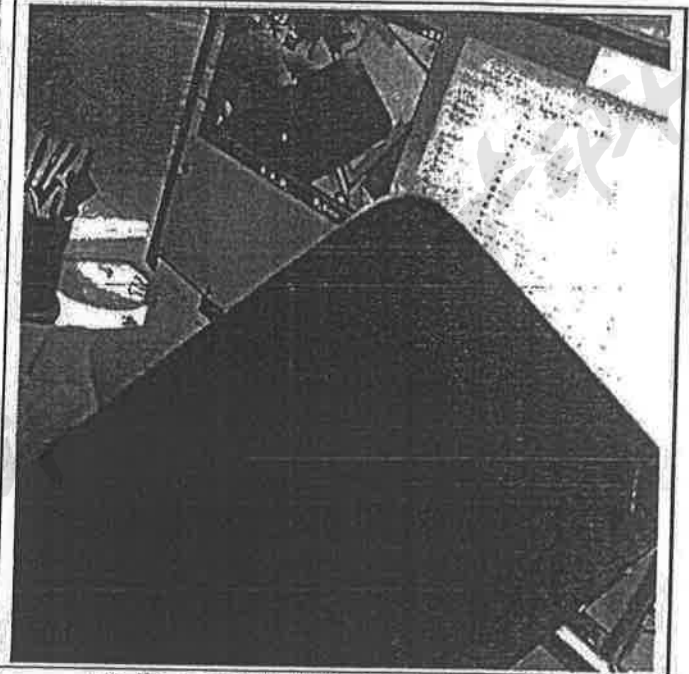

명태균 주거지에 보관되어 있던
아이폰 13 프로(A2638) 휴대전화

□ 피의자 명태균이 휴대전화를 은닉한 장소 등 추적

- 명태균이 2024. 9. 24. 위와 같이 포렌식업체로 가져간 휴대전화들을 담은 초록색 상자를 ▲집에서 가지고 나왔을 가능성, ▲제3의 장소나 인물로부터 받았을 가능성 등이 있어, 2024. 9. 24. 명태균이 포렌식업체를 찾아가기 전·후의 휴대전화 발신기지국 위치 정보와 CCTV 영상자료를 분석하는 방법으로 추적하였습니다.

- 명태균은 같은 날 11:34경(59초), 12:20경(32초) 마산회원구 마산역 부근에서, 포렌식업체를 나온 직후인 14:52경(17초) 사파동에서, 15:20경(5초) 의창구 서상동에서 처남인 ()에게 전화를 발신한 것으로 확인됩니다. 또한 명태균은 2024. 9. 24. 12:04경 ()로부터 문자메시지로 포렌식업체를 소개받은 사실이 확인됩니다.

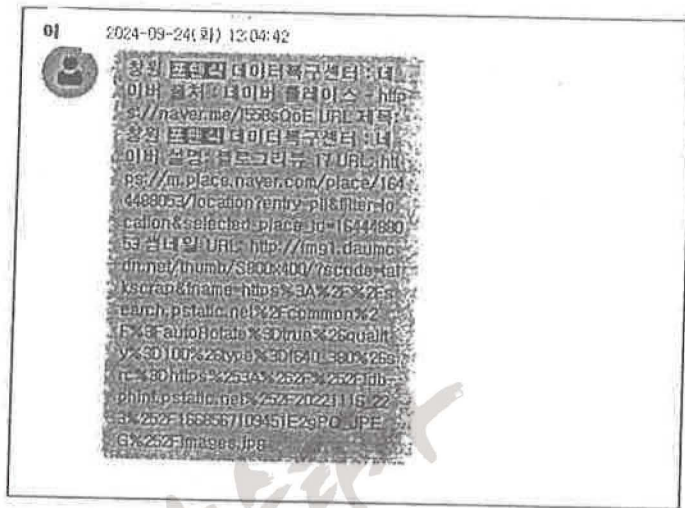

[<https://naver.me/I558sQoE> 링크 “창원 포렌식 데이터복구센터” 를 소개받는 메시지]

- 이와 같은 사실을 종합하면, 명태균은 2024. 9. 24. 11:10경 주거지에서 출발하여 11:30경 마산역 부근으로 이동한 후 처남 ()를 만나 은닉한 휴대전화를 건네받고 포렌식업체를 소개받은 후 사파동으로 이동해서 휴대전화 데이터를 복원한 후 처남 ()와 다시 연락하여 위 휴대전화를 건네준 다음 주거지로 이동했을 가능성이 있어 아래와 같이 CCTV 영상자료 등을 분석하였습니다.

□ CCTV 영상자료 분석

○ 엘리베이터 영상자료 등

- 먼저 명태균의 주거지 창원 성산구 소재 () 아파트 CCTV 영상자료를

11:26경 봉암교(창원→마산) 부근을 통과[번호판 식별 데이터 확인]해서 봉암로를 따라서 마산역 방향으로 이동한 후, 마산역 광장으로 바로 진입하지 않고 합성동 소재 마산시의외버스터미널 인근을 한 바퀴 돈 다음 마산역 광장으로 진입하였고, 그 후에도 바로 주차하지 않고 다시 광장 우측에 있는 '역전통합시장' 골목으로 들어가서 주위를 한 바퀴 돈 다음 마산역 광장으로 재차 이동해서 주차를 한 사실이 확인되었습니다.



9. 24. 11:26경 봉암교 부근을 지나가는 장면

9. 24. 11:35경 합성동 버스터미널 뒷길을 돌아서 마산역 방향으로 이동하는 장면



9. 24. 11:39경 마산역 부근 역전통합시장 골목길을 도는 장면

9. 24. 11:41경 마산역 광장 주차장에 주차하는 장면

○ 휴대전화 발신기지국 위치 자료 등 분석

- 명태균은 2024. 9. 24. 11:07경 창원시

주거지에서 나와 11:34경 마산회원구 소재 마산역(석전동) 부근으로 이동한 후 20~30분 정도 머물렀다가 12:15경 그곳을 출발해서 12:48경

포렌식업체 부근으로 이동한 것으로 확인됩니다.

- 명태균은 14:47경 포렌식업체에서 나와 바로 집으로 가지 않고, 15:20경 의창구 서상동에 들렀다가 16:05경 집으로 돌아가는 것으로 확인됩니다.

발신지	발신번호	발신시간	발신지명	발신번호	발신시간	발신지명
▲ 명태균(09.09.20)	010-2	2024-09-24(화) 11:01:28	▲ 발	010-3333	01:30	국내통화료 경상남도 창원시 성산구 반림동 10-0
▲ 명태균(09.09.20)	010-2	2024-09-24(화) 11:07:32	▲ 김명선(23.6.17)	010-5763	02:37	VOLTE음성 경상남도 창원시 성산구 반림동 10-0
▲ 명태균(09.09.20)	010-2	2024-09-24(화) 11:13:57	▲ 발	010-3333	01:36	국내통화료 경상남도 창원시 성산구 내동 452-2
▲ 명태균(09.09.20)	010-2	2024-09-24(화) 11:34:12	▲ 이 (명태균처남)	010-5645	09	국내통화료 경상남도 창원시 마산회원구 석전동 225-14
▲ 명태균(09.09.20)	010-2	2024-09-24(화) 12:20:11	▲ 이 (명태균처남)	010-5645	32	국내통화료 경상남도 창원시 마산회원구 합성동 122-7
▲ 명태균(09.09.20)	010-2	2024-09-24(화) 12:26:07	▲ 미상	1600-6807	48	국내통화료 경상남도 창원시 의창구 소계동 130-146
▲ 명태균(09.09.20)	010-2	2024-09-24(화) 12:27:28	▲ 미상	1600-6807	14	국내통화료 경상남도 창원시 의창구 팔용동 64-3
▲ 명태균(09.09.20)	010-2	2024-09-24(화) 12:35:45	▲ 김명선(09.09.12)	010-6952	55	VOLTE음성 경상남도 창원시 의창구 봉곡동 36-7
▲ 명태균(09.09.20)	010-2	2024-09-24(화) 12:35:42	▲ (경기대 교수)	010-6480	37	국내통화료 경상남도 창원시 의창구 시림동 144-10
▲ 명태균(09.09.20)	010-2	2024-09-24(화) 12:41:48	▲ (골드나라)	010-4584	03:18	국내통화료 경상남도 창원시 성산구 용호동 7-2
▲ 명태균(09.09.20)	010-2	2024-09-24(화) 12:48:04	▲ (상보금융)	010-6333	13:35	국내통화료 경상남도 창원시 성산구 사파동 124-5
▲ 명태균(09.09.20)	010-2	2024-09-24(화) 13:01:49	▲ 변호사	010-5573	02:01	국내통화료 경상남도 창원시 성산구 사파동 92-0

2024. 9. 24. 포렌식업체 도착 전 명태균 휴대전화 발신 내역

발신지	발신번호	발신시간	발신지명	발신번호	발신시간	발신지명
▲ 명태균(09.09.20)	010-2	2024-09-24(화) 14:00:31	▲ 변호사	010-	58	국내통화료 경상남도 창원시 성산구 사파동 124-5
▲ 명태균(09.09.20)	010-2	2024-09-24(화) 14:35:14	▲ 명태균복우자	010-	39	국내통화료 경상남도 창원시 성산구 사파동 124-5
▲ 명태균(09.09.20)	010-2	2024-09-24(화) 14:50:35	▲	010-	01:37	국내통화료 경상남도 창원시 성산구 사파동 92-0
▲ 명태균(09.09.20)	010-2	2024-09-24(화) 14:52:45	▲ (명태균처남)	010-	17	국내통화료 경상남도 창원시 성산구 사파동 105-1
▲ 명태균(09.09.20)	010-2	2024-09-24(화) 14:53:15	▲ 변호사	010-	01:32	국내통화료 경상남도 창원시 성산구 사파동 105-1
▲ 명태균(09.09.20)	010-2	2024-09-24(화) 15:20:25	▲ 명태균처남)	010-	05	국내통화료 경상남도 창원시 의창구 서상동 520-0
▲ 명태균(09.09.20)	010-2	2024-09-24(화) 16:05:57	▲ 환경	010-	12:43	국내통화료 경상남도 창원시 성산구 반림동 17-1

2024. 9. 24. 포렌식업체를 나간 후 명태균 휴대전화 발신 내역

- 이를 정리하면, 명태균은 2024. 9. 24. ▲ 주거지에 머무르다가, ▲ 마산역 부근에서 은닉한 휴대폰을 찾은 다음, ▲ 휴대폰 데이터 포렌식업체 방문하고, ▲ 의창구 서상동 부근에 들렀다가, ▲ 주거지로 복귀한 것으로 추정됩니다.

- 명태균은 약속 시간을 맞추기 위해 바로 마산역 광장으로 가지 않고 시외버스 주차장 뒷길을 한 바퀴 돈 것으로 보이고, 마산역 광장에 진입해서는 주차할 곳이 없자 '역전통합시장' 안길을 한 바퀴 돈 것으로 보입니다.
- 이후 명태균은 같은 날 11:52경 마산역 광장에서 처남 이○○를 만나 ○○○가 운행하는 흰색 K7(○○○) 조수석에서 물건을 꺼내 본인의 차 뒷자리에 실는 모습이 확인됩니다. 그 후 명태균은 바로 ○○○의 차에 탄 다음 약 20분간 마산역 광장 등에 차를 세워놓고 차 안에서 이야기를 나누고, 같은 날 12:13경 다시 마산역 광장으로 돌아와 자신의 차량 뒷자리의 물건을 앞자리로 옮기고 각자의 차를 몰고 창원 방면으로 이동하는 모습이 확인됩니다.



9. 24. 11:52경 명태균이 ○○○의 차량에서 물건을 꺼내 본인 차에 실는 장면



9. 24. 12:13경 명태균이 ○○○의 차에서 내리는 장면

-- 명태균은 2024. 9. 24. 처남 이○○ : 다수의 통화를 한 사실이 확인됩니다.

※ ○○○는 별정통신사인 KT M모바일을 사용하여 통신3사를 대상으로 한 명태균의 휴대전화 역발신내역에서 ○○○의 발신내역이 확인되지 않으나, 명태균의 발신내역에 비추어 역발신 내역이 존재할 것으로 추정됨

명태균(09.08.20) 010-	2024-09-24(화) 08:37:52	(명태균친남) 010-	01:30 국내통화도	경상남도 창원시 성산구
명태균(09.08.20) 010-	2024-09-24(화) 11:34:12	(명태균친남) 010-	59 국내통화도	경상남도 창원시 마산합포구
명태균(09.08.20) 010-	2024-09-24(화) 14:52:45	(명태균친남) 010-	17 국내통화도	경상남도 창원시 성산구
명태균(09.08.20) 010-	2024-09-24(화) 19:20:25	(명태균친남) 010-	05 국내통화도	경상남도 창원시 의창구

9. 24. 명태균과 사이 통신내역

- 위와 같은 통화내역 및 같은 날 12:04경 가 명태균에게 사과동 소재 복원업체를 소개하는 문자메시지를 보낸 점을 보면 두 사람은 같이 만나서 본건에 대해서 이야기를 나눈 것이 확실하고, 명태균이 를 만나서 이 의 차에서 꺼낸 물건이 명태균이 포렌식업체가 가져갔다가 이후 은닉한 휴대전화일 가능성이 높은 것으로 판단됩니다.

○ 의 차량 추적

- 이에 가 명태균을 만나기 전 어디에서 출발하였는지 등을 확인하기 위해 소유의 K7 흰색 차량의 동선을 추적한 결과, 는 2024. 9. 24. 11:05경에 밤밭고개(월영광장방향)에서 마산역 쪽으로 이동 중 이었고, 같은 날 11:11경에는 마산합포구 교방동 소재 성로원삼거지를 지나고 있었던 것으로 확인됩니다.



9. 24. 11:05경 밤밭고개를 지나는 장면

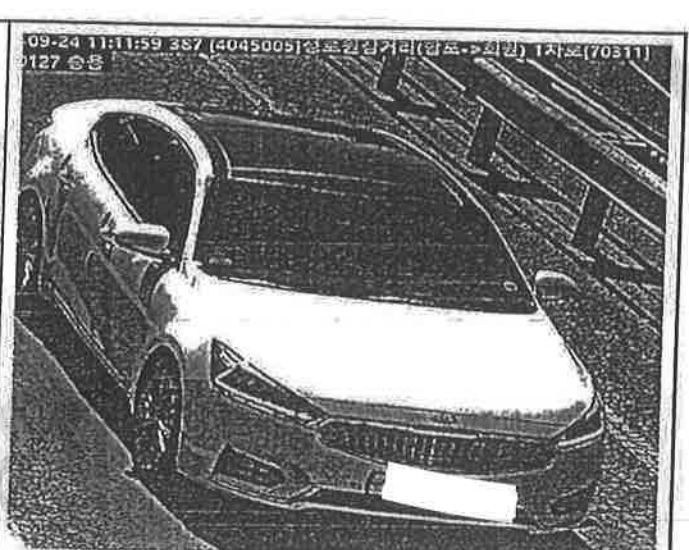

9. 24. 11:11경 산복도로 성로원을 지나는 장면

- 위의 CCTV 영상자료를 보면, [redacted] 는 2024. 9. 24. 오전에 마산 시내로 진입하기 전에 위치한 밤밭고개에서 산북도로를 이용해서 마산역 방향으로 이동한 것이 확실하고, 성로원에서 마산역까지 승용차로 10~15분 정도면 충분히 이동할 수 있음에도, 그날 11:52경 창원 쪽에서 마산역 광장으로 진입한 점을 볼 때 중간에 다른 장소로 이동했던 사실이 확인되었습니다.

- [redacted] 가 곧바로 마산역으로 가지 않고, 창원까지 이동 후 다시 마산역으로 되돌아 간 사실에 비추어 당시 명태균에게 전달한 물건을 가지러 갔을 가능성이 있어 확인한 결과, [redacted] 는 마산역을 지나 2024. 9. 24. 11:24경 반계사거리 창원대로 쪽에서 [redacted] 방면으로 좌회전하여 이동하였고 약 10분 후인 11:43경 같은 장소를 [redacted] 쪽에서 우회전하여 창원대로로 진입한 사실이 확인되었습니다.



2024-09-24 11:24:23
9. 24. 11:24경 반계사거리에서 대동중앙A 방면으로 좌회전하는 장면



2024-09-24 11:43:23
9. 24. 11:43경 반계사거리에서 창원대로로 우회전 진입하는 장면

[redacted] 의 주소는 명태균의 주거지인 [redacted] 로 전입신고되어 있으나, [redacted] 부근에 연고가 있을 것으로 판단되어 확인한 결과, 그의 父 [redacted]

(명태균의 장인)의 주소가 '창원시

'로 확인되었고, 그의 직장인 경상남도가 운영하는 기숙사 '남명학사 창원관'의 아버지의 주거지에서 매우 가까운 것으로 확인되었습니다. 또한 [redacted]가 아직 미혼인 점에 비추어 보면 실제로는 부모님과 같이 거주할 가능성이 있어 확인한 결과 [redacted]는 명태균을 만나기 직전 위 부모님의 주거지에 방문한 사실을 확인하였습니다.

○ 대동 아파트 주차장 영상자료 등

[redacted]의 부모님 주거지(명태균의 처가)인 [redacted] CCTV 영상자료를 확인하니, 이는 2024. 9. 24. 11:30경 [redacted] 앞 지상 주차장에 차를 세우고 내린 후 아파트 건물 안에 들어갔다가, 11:38경 다시 나오는 모습이 확인됩니다.

[redacted]는 차에서 내릴 때는 흰색 계통의 와이셔츠에 정장 차림이었으나, 나올 때는 검은색 계통의 옷에 오른손에 검은색의 가방 이외에 직사각형 모양의 물건을 들고 나온 사실이 확인되었습니다.

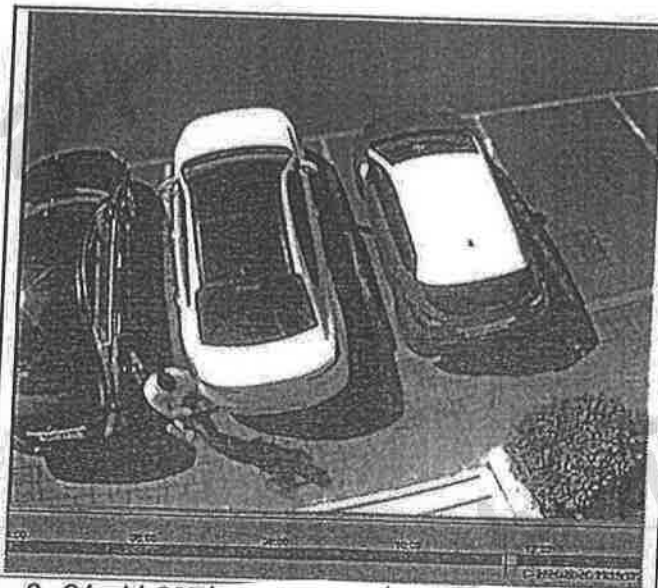

9. 24. 11:30경 주차장 차에서 내려서 집으로 들어가는 장면

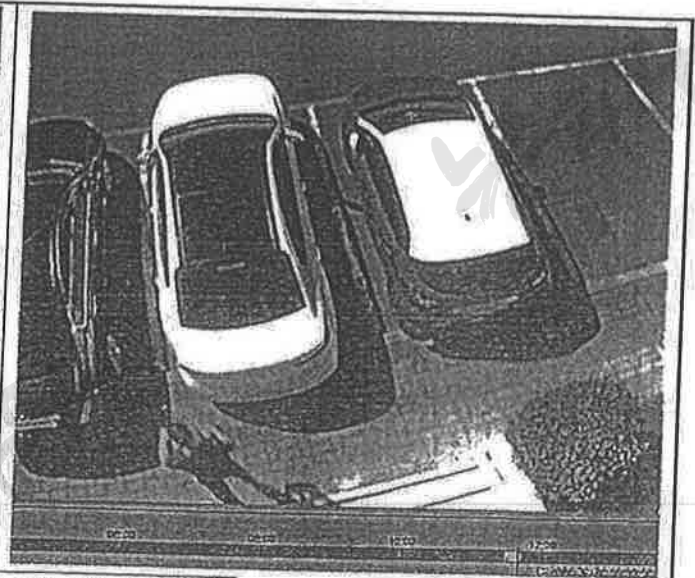

9. 24. 11:38경 주차장 집에서 나와 차를 타는 장면

- 이후 [redacted] 는 위에서 확인한 바와 같이 마산역에서 명태균을 만난 후 같은 날 13:37경 [redacted] 로 다시 돌아와 지하주차장에 차를 주차한 후 지상으로 나와서 자신의 직장인 '남명학사 창원관' 방향으로 걸어가는 모습이 확인되었고 당시 [redacted] 의 소지품으로는 검은색의 가방 1개가 확인됩니다. 당시 이동 시간을 감안하면 12:15경 마산역 광장에서 명태균과 헤어지고 바로 집으로 와서 차를 주차하고 걸어서 직장으로 출근한 것으로 보입니다.

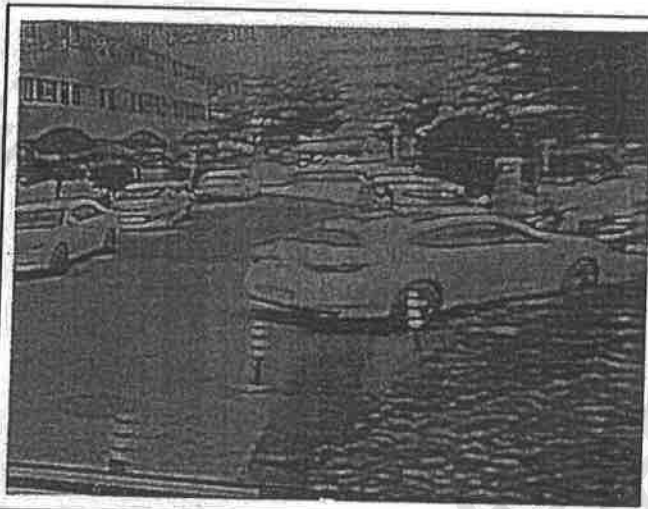

9. 24. 12:37경 [redacted] 의 차가 대동중앙A 지하주차장에 들어가는 장면



9. 24. 12:39경 [redacted] 가 아파트 지하주차장에서 지상출입구로 이동하는 장면

○ 2024. 9. 4. 12:40경 이후 [redacted] 및 명태균의 이동 동선 추적

- [redacted] 가 살고 있는 것으로 추정되는 [redacted] 에서 직장인 남명학사 창원관으로 도보로 이동하기 위해 반드시 통과해야 하는 장소(경남도 학생기숙사 사거리)를 확인한 결과 [redacted] 는 같은 날 12:41경 남명학사 창원관으로 이동하고, 동일한 검은색 가방이 들려 있는 것이 확인되었습니다.



2024-09-24 12:41:53

9. 24. 12:41경 경남학생기숙사(남명학사) 앞 신호등을 건너는 장면



9. 24. 12:40경 경남학생기숙사(남명학사) 앞 신호등을 건너는 장면

- 이후 같은 날 15:21경 명태균이 포렌식업체에서 나온 직후 제네시스 차량이 [redacted]가 일하고 있는 남명학사 창원관으로 들어갔다가 1분 후 다시 나와 경남도 학생기숙사 사거리에서 좌회전하여, 팔용동 창원육이종합지원센터 앞 중동지구3사거리를 거쳐 자신의 주거지로 이동한 사실이 확인됩니다.

※ 명태균은 15:20경 위 남명학사 인근 서상동 기지국에서 [redacted]에게 발신하여 5초간 통화한 후 남명학사를 방문하였고, 경남도 학생기숙사 사거리에서 좌회전하면 나오는 첫 교차로 '중동지구3사거리'에서 명태균의 차량번호가 확인됨

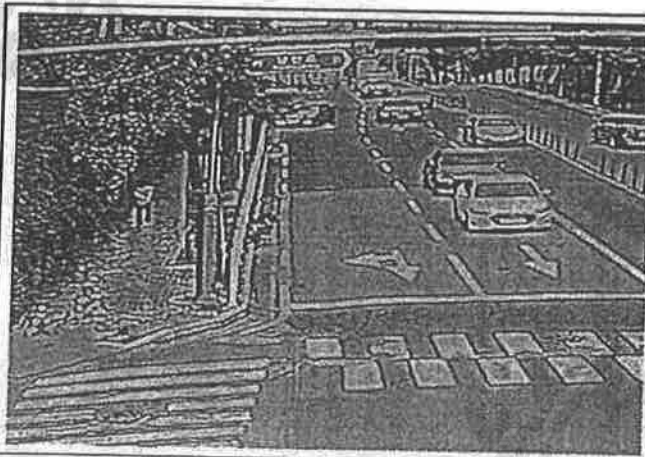

9. 24. 15:21경 명태균의 차량이 경남학생기숙사(남명학사)로 진입하는 장면



9. 24. 15:22경 명태균의 차량이 경남학생기숙사(남명학사)에서 나오는 장면

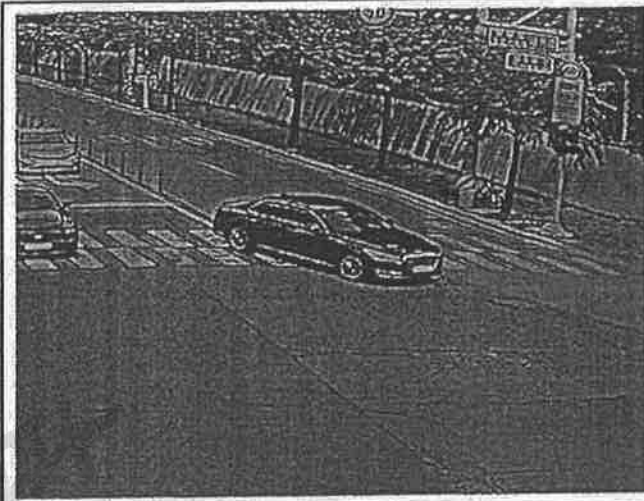

9. 24. 15:23경 명태균의 차량이 중동지구3사거리쪽으로 좌회전하는 장면



9. 24. 15:25경 명태균의 차량이 중동지구3사거리를 지나가는 장면

- 위와 같은 명태균과 [redacted] 의 동선, 통화내역, 명태균이 [redacted] 의 차량에서 자신의 차량으로 물건을 옮긴 사실, 명태균이 포렌식 업체를 나와 곧바로 [redacted] 를 찾아가 만난 시간이 1분에 불과한 사실 등을 종합하면, 명태균은 [redacted]로부터 은닉한 휴대전화를 받아 포렌식업체 방문 후 다시 [redacted]에게 휴대전화를 돌려주었을 것으로 추정됩니다.

- 이에 경남도 학생기숙사 사거리에 설치된 CCTV 영상자료를 살펴본 결과, [redacted] 는 같은 날 17:09경에 퇴근하였고, 손에는 12:41경 출근할 때와 달리 검은색 가방 이외에도 흰색 계통의 쇼핑백이 들려 있는 것으로 확인됩니다.

- 이후 [redacted] 의 실거주 확인을 위해 2024. 10. 23. 15:00경 [redacted] 가 거주하는 것으로 추정되는 부모님 주소지인 [redacted] 앞을 확인한 결과, 지상주차장에 [redacted] 명의의 [redacted] K7 차량이 주차되어 있었고, 이 [redacted] 가 부모님과 같이 위 아파트 [redacted] 에 살고 있는 것으로 관리사무소에 신고되어 있는 점에 비추어 보면, 이 [redacted] 의 실주거지는 위 [redacted] 인 것으로 추정됩니다.

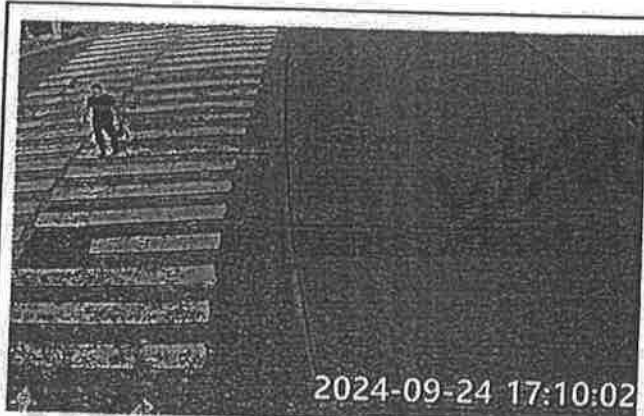

9. 24. 17:10경 [redacted]가 경남학생기숙사 사거리를 건너서 집으로 가는 장면

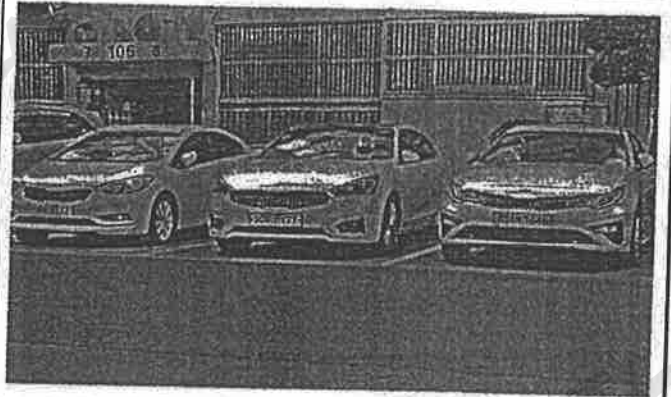

10. 23. 15:00경 [redacted] 앞에 의 차가 주차된 장면

※ 2024. 9. 24. 17:10 이후 [redacted]의 동선을 CCTV 영상자료로 추적한바, 경남학생기숙사 사거리를 건너서 바로 귀가하지 않고 [redacted] 사무소에서 우측으로 돌아 창원역 방면으로 갔다가 다시 좌측으로 돌아서 창원대로 입구 쪽으로 이동하여 창원시 의창구 [redacted]에 있는 ' [redacted] 빌딩' 부근까지 이동한 사실을 확인함(이후 인근 CCTV가 없어 추적 불가)

□ 결론

- 명태균이 2024. 9. 24. 13:06경 '창원 [redacted] 복구업체'를 방문하기 직전과 직후에 연락하고 마산역에서 만나 물건을 건네받은 사람은 처남인 [redacted] 것으로 확인되고, 이 [redacted]는 명태균을 만나기 직전 일부러 실거주지(부모님의 주소지)에 방문한 후 그곳에서 무언가를 가지고 나온 사실도 확인됩니다.
- 명태균은 같은 날 11:52경 마산역 광장에서 처남 [redacted]를 만나 같은 날 12:13경까지 약 20분간 함께 있었고, 같은 날 12:04경 [redacted]로부터 위 복구업체를 소개받는 문자메시지가 확인되며, 이후 명태균은 곧장 [redacted]

휴대전화 데이터 포렌식업체로 이동하였고, 이 는 에 주차한 후 남명학사 창원관으로 출근한 사실이 확인됩니다.

- 명태균은 같은 날 14:47경 복원업체 사무실을 나와서 바로 ' '에게 전화한 후 같은 날 15:21경 '남명학사 창원관'에 들어서 를 만나고 약 1분 후에 그곳을 나와 주거지로 이동한 사실이 확인됩니다.
- 한편, 는 같은 날 17:10경에 도보로 퇴근하였고, 당시 는 같은 날 12:41경 출근할 때와 달리 검은색 가방 이외에도 흰색 계통의 쇼핑백을 들고 있었던 사실이 확인됩니다.
- 따라서, 위와 같이 2024. 9. 24. 명태균, 의 통화내역, 이동동선, 물건을 주고받는 장면이 촬영된 CCTV 영상, 명태균이 주거지를 출입할 당시 휴대전화 1대 이외에 소지품이 없었던 사실 등을 종합하면,
- 명태균은 2024. 9. 24. 08:37경 처남 와 통화하여 로부터 아파트에 보관 중인 본건 은닉 휴대전화를 건네받기로 한 후 마산역에서 이를 건네받아 포렌식업체 방문 후 이를 의 직장인 남명학사 창원관에서 되돌려 준 사실이 추정됩니다.

2024. 10. 26.

위 작성자

검찰주사보